Banco
CODESARROLLO
Invertimos en Humanidad

Memoria Anual
2022

www.bancodesarrollo.fin.ec

ÍNDICE

3 Introducción

4 Una mirada al 2022

5 Nuestros logros

9 Espacios para nuestro crecimiento

11 El Directorio del Banco

12 Los accionistas y el capital social

13 Opinión de Auditoría Interna

14 Opinión de Auditoría Externa y Comisario

15 Estados Financieros

17 Programa de Educación Financiera

18 Unidad de Atención al Usuario Financiero

19 Fondo de Desarrollo de la EPS

22 Hechos relevantes

23 Agradecimientos

Introducción

Es un placer presentar la Memoria Anual del año 2022, en la que destacamos los logros, desafíos y avances que ha experimentado Banco CODESARROLLO durante este periodo.

A lo largo de este año, después de vivir la recesión ecomómica y social ocasionada por la pandemia y retornar paulativamente a la tan anhelada normalidad, hemos trabajado arduamente para fortalecer nuestra posición en el mercado financiero y brindar un servicio de calidad a nuestros clientes. Esta memoria refleja nuestro compromiso con la transparencia y la responsabilidad en la gestión de nuestros recursos, así como el impacto positivo que hemos generado en la comunidad.

Los resultados conseguidos en el 2022 son fruto de los esfuerzos realizados, de las políticas implementadas, de las decisiones tomadas, de los recursos invertidos, de las tecnologías utilizadas y de un buen ambiente de trabajo, en el cual es posible dialogar y coordinar ideas y acciones entre todas las instancias institucionales, así como también la influencia del entorno y la situación de la economía nacional.

Tenemos siempre bien presente que debemos cumplir una misión de servicios y hacer realidad nuestra visión, que tiende al mejoramiento constante de las condiciones materiales y espirituales de vida de nuestros usuarios con los instrumentos del trabajo productivo, de la organización popular, de las finanzas con rostro humano y del cuidado ambiental.

Una mirada al 2022

El 2022 fue un año post pandemia, en el que aún se pudieron evidenciar las consecuencias ocasionadas por la recesión económica en los ámbitos de la salud, educación, economía, producción y trabajo.

Ecuador enfrentó situaciones que se han vuelto más críticas: el desempleo y subempleo, la emigración, la violencia en las calles y en las cárceles, la escasez de medicinas en los hospitales públicos, la semiparalización de las obras públicas, los problemas climáticos, los atentados a la naturaleza, la minería ilegal, el aumento del precio de los combustibles sin alguna compensación para los usuarios pobres, el micro y macro tráfico de drogas, la incertidumbre política, etc. Estas dificultades y problemas provocaron un aumento de los conflictos sociales y políticos, que culminaron en los 18 días del levantamiento indígena y popular del mes de junio.

Entre este preocupante contexto, con espíritu y actitud contra cíclica, Banco CODESARROLLO presta constante atención a los problemas de las personas, familias, comunidades y territorios. En 2022 ha adoptado medidas y enfrentado nuevos desafíos para:

Fortalecer el capital social y el patrimonio técnico

Proteger a los depositantes y ahorristas con un índice más alto de liquidez

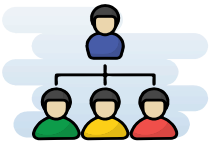

Reforzar la relación y el trabajo con las organizaciones de la EPS

Ampliar los plazos para el pago de obligaciones de personas jurídicas y personas naturales

Proteger la salud de su personal y de las personas que llegan a las agencias

Buscar nuevas y más convenientes fuentes éticas de financiamiento

Manejar adecuadamente las provisiones

Responder esmeradamente a los requerimientos de las autoridades de control

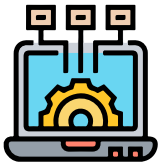

Desarrollar y aplicar nuevos instrumentos tecnológicos para simplificar las gestiones de los usuarios y de los trabajadores del banco

Nuestros logros

Durante el 2022, Banco CODESARROLLO se ha esforzado incansablemente para cumplir con su misión de brindar servicios financieros de calidad y fortalecer la relación con nuestros clientes. A continuación, presentamos los logros más relevantes que han impulsado nuestro crecimiento, la innovación en nuestros productos y servicios, así como nuestro compromiso con el desarrollo sostenible y la responsabilidad social.

- La evolución positiva de los indicadores de crecimiento del Banco: activos, pasivos, capital social y patrimonio técnico, cartera de crédito, resultado económico, etc. Las principales cuentas a diciembre de 2022 registran en total: Activos US$240.840.773; Pasivos US$211.206.767; Patrimonio US$29.634.006 con un resultado de US$1.020.251 y un indicador de solvencia patrimonial de 15,82%.

- El fortalecimiento de las relaciones con las distintas expresiones de la Economía Popular y Solidaria: COAC, Redes, Asociaciones, OEPS, etc., mediante el financiamiento, la capacitación, las evaluaciones, el asesoramiento y la cercanía de nuestro personal.

- Los avances en el funcionamiento de la tarjeta de débito Mastercard CODE EFECTIVA, han requerido mucha gestión, adecuaciones del sistema informático y una fuerte inversión. Este servicio se ha complementado con un proyecto dirigido a cooperativas de ahorro y crédito, el mismo que permitirá vincular a través de la funcionalidad de la tarjeta a más personas naturales y jurídicas del sector de la EPS.

- El seguimiento dado a la ejecución de la planificación estratégica para el período 2022-2025, cuya aplicación nos lleva a tener un Banco más fuerte, seguro, confiable, cercano, útil, innovador y transformador de realidades.

- Los avances tecnológicos e informáticos para sostener el teletrabajo y las operaciones on-line de los usuarios a través de los canales electrónicos que garantizaron la operatividad y transaccionalidad de los servicios financieros.

- La generación de una cultura del desempeño social y ambiental entre el personal y los usuarios especialmente rurales, gracias a la realización de proyectos ad hoc, a la adopción de instrumentos informáticos y a la publicación de nuestro balance social y ambiental anual que nos animan a pasar de la realización de los proyectos, que sirven para aprender, a una práctica regular y atención a los temas de ecología, finanzas verdes, cambio climático y calentamiento global.

- La intensificación del control para la mitigación y administración de los riesgos, gracias a una información oportuna y clara, así como la prevención frente a un posible lavado de activos o financiamiento de delitos.

- El favorable posicionamiento del Banco para la búsqueda y obtención de fondos con organismos financieros del exterior.

- La inteligente comprensión de la información contable y financiera, clara y orientadora para la toma de decisiones.

- El crecimiento de las capacidades técnicas y administrativas del personal y de los miembros del directorio, mediante programas de capacitación.

- Comunicar, difundir y compartir experiencias, productos innovadores y servicios financieros; hacen que nuestra labor sea conocida en todo el país.

Estos resultados y avances, siempre mejorables, se deben a la motivación y profesionalidad de nuestro personal, al buen gobierno corporativo y al alineamiento estratégico de todas las gerencias en la dirección indicada por los accionistas y el directorio y mantenida por la gerencia general.

Indicadores de Gobierno Corporativo

Incremento de capital social

A diciembre de 2022, se logró incrementar el capital social a:

22.8 millones

De la capitalización realizada en el 2022

2.07 millones

provino de socios cooperativos italianos

Del número total de accionistas

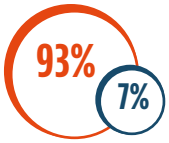

accionistas nacionales

accionistas internacionales

Del total del capital

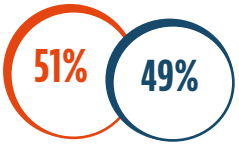

capital nacional

capital extranjero

Distribución de funcionarios de Banco Codesarrollo por género

Banco Codesarrollo cuenta con

317 colaboradores

56% mujeres

44% hombres

Distribución por género de cargos de alta dirección

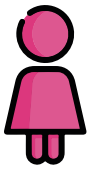

48%

52%

Clima Laboral*

81,22%

de los funcionarios se identifica con la organización

78%

de los funcionarios consideran que en el último año han tenido la oportunidad de aprender y crecer

Sentido de pertenencia hacia la entidad

88% conoce la misión

95% conoce la visión

* Encuesta de clima laboral 2022 realizada a 243 funcionarios

Indicadores de Desempeño Social y Ambiental

Del total de operaciones de la cartera de crédito

28,93%

Agricultura, ganadería, silvicultura y pesca

9.478 operaciones
USD 43.124.739
(saldo de cartera)

23,48%

Comercio al por mayor y por menor

7.694 operaciones
USD 38.088.915
(saldo de cartera)

La cartera de crédito está dividida en otras actividades comerciales como:

(7,50%) industrias manufactureras, (7,08%) transporte y almacenamiento, (4,79%) actividades de alojamiento y de servicio de comidas, (4,74%) enseñanza, (4,63%) administración pública y defensa, (4,18%) construcción, (0,69%) comunicación, (14,68%)otros.

Del saldo de la cartera de crédito agropecuaria

69,59%
USD 30.010.599
(saldo de cartera)

Agricultura

29,27%
USD 12.623.956
(saldo de cartera)

Ganadería

1,14%
USD 490.184
(saldo de cartera)

Acuicultura, silvicultura y pesca

42,62%

del total de operaciones de crédito son entregadas a
MUJERES

13.966 operaciones
USD 68.339.531

4
de cada 10 mujeres

que acceden a un crédito son jefas de hogar

5.276
operaciones de crédito

USD 22.810.362
(saldo de cartera)

En el 2022 se han beneficiado a más de
10.000 personas
a través del microcrédito

*Metodología propia

40,55%

del total de operaciones de crédito son entregadas a
JÓVENES

13.286 operaciones
USD 61.800.478

FUENTE: Reporte general de cartera. Dic. 2022

Espacios para nuestro crecimiento

De cara al futuro, en cumplimiento de la planificación estratégica y del POA 2023, con el fin de ser más eficientes y eficaces, nos esforzaremos para:

- Enfrentar con confianza el difícil contexto de la economía nacional, manteniendo en límites razonables nuestra liquidez, con el fin de ofrecer más financiamiento a quienes -personas naturales y/o jurídicas- generan puestos de trabajo e invierten para promover la producción generadora de riqueza, antes que el consumo, frecuentemente de bienes y servicios importados.

- Crecer armónicamente en todos los sectores: capital social y patrimonio técnico; captaciones de depósitos a plazo, ahorro a la vista e inversiones; colocación de créditos seguros; venta de servicios y resultado económico.

- Reducir la morosidad de la cartera de crédito para no tener demasiados efectos negativos con el paso de Par 60 a Par 30, vigente desde el mes de enero.

- Fortalecer la ciberseguridad de nuestros datos y plataformas transaccionales para protegernos de ataques de piratas informáticos y dar certezas y confianza a los ahorristas, depositantes y usuarios de nuestros servicios.

- Guiar a las agencias hacia la generación de resultados positivos, mediante el saneamiento de la morosidad de la cartera, el crecimiento (donde sea aconsejable), una mayor venta de servicios y la ampliación de la membrecía de accionistas colaboradores.

- Reducir los posibles efectos negativos del riesgo cambiario dependiente de nuestra exposición financiera en euros.

- Conseguir una mejor calificación de riesgo, que pensamos merecernos por las evidentes mejoras en la gestión del Banco.

- Dar cumplimiento con precisión, rapidez y esmero a todos los requerimientos establecidos para la apertura y manejo de cuentas, el otorgamiento de créditos y el control de la morosidad.

- Optar por las finanzas verdes, amigas de la naturaleza, sostenibles y constructoras de una mayor equidad. Establecer metodologías para la administración de riesgos sociales y ambientales.

- Generar mayores ingresos por venta de servicios y por ende conseguir un mayor margen de rentabilidad.

- Acercarnos más a territorios en los cuales no hay una suficiente oferta de servicio financiero, promover la inclusión financiera y evitar el sobreendeudamiento de la población.

- Incidir con mayor claridad en el fortalecimiento, buena administración y financiamiento de las estructuras financieras locales (COAC, CAC, Redes, Uniones) y de las organizaciones productivas de la EPS, para que sean los motores de un desarrollo humano integral, sostenible y equitativo, que genere en Ecuador más empleo, bienestar, felicidad y paz.

- Dar un respiro más amplio a la economía de la población trabajadora ecuatoriana bajando la tasa activa de interés.

Varios de estos compromisos son parte de nuestra identidad y por eso los ponemos en el orden del día año tras año.

El esfuerzo de todos/as para mejorar en estos y otros aspectos importantes darán mejor presencia y competitividad al Banco.

Banco CODESARROLLO, con el apoyo y la confianza de los accionistas, la cercanía de los aliados estratégicos y el trabajo inteligente, esforzado y honesto de su personal, será cada día más una fuente de inspiración, de motivación y de recursos para quienes quieren pasar de condiciones de vida menos humanas a condiciones de vida más humanas. Por eso mantenemos nuestro slogan “Invertimos en humanidad”.

El Directorio del Banco

Según nuestro Estatuto (art. 21) y las resoluciones tomadas por la Junta General de Accionistas realizada el 18 de marzo de 2022, el Directorio está conformado por 7 vocales principales y 6 suplentes, que durará dos años en sus funciones.

La Junta General de Accionistas mencionada, ratificó la continuidad tanto de los miembros principales, como de algunos suplentes. Nombró además como vocales suplentes a la Ing. Valeria Suárez y a la Dra. Chiara Piva. Ellas representan el saber, la experiencia y el compromiso del Ecuador y del Crédito Cooperativo Italiano, muy útiles para CODESARROLLO.

Los integrantes del Directorio son:

Vocales titulares

- Giuseppe Tonello, Presidente
- Luis Hinojosa, Vicepresidente
- Sagrario Angulo
- Patricia Camacho
- Fabián Cando
- Francesco Faraoni
- Silfredo Pérez

Vocales suplentes

- Edison Silva
- Francisco Javier Villaverde
- Claudio Yhon Sánchez
- Juan Herrera
- Javier Vaca - Chiara Piva*
- Valeria Suárez

Además de participar en las reuniones ordinarias y extraordinarias, los miembros del Directorio participan en los siguientes comités:

- Giuseppe Tonello, Comité de Ética.
- Luis Hinojosa, Comité de Cumplimiento y Comité de Gobernanza.
- Sagrario Angulo, Comité de Administración Integral de Riesgos.
- Fabián Cando, Comité de Auditoría y Comité de Retribuciones.
- Francesco Faraoni, Comité de Retribuciones.
- Patricia Camacho, Comité de Tecnología y Comité de seguridad de la información.
- Silfredo Pérez, Comité de Gobernanza.

* Vocal suplente en proceso de calificación por el organismo de control.

Los accionistas y el capital social

En el transcurso de 2022 el capital social del Banco se ha incrementado mediante tres operaciones, la primera capitalizando las utilidades del ejercicio económico 2021 (USD1.376.200), la segunda y la tercera mediante aportaciones frescas (USD443.100 y USD1.500.000) de los accionistas antiguos y de algunos nuevos accionistas, a los cuales damos la bienvenida y expresamos nuestra gratitud. Hay que destacar el aporte al capital social realizado por la cooperación internacional de organizaciones como Fondazione Tertio Millennio, Mandacarù, Fondazione Altromercato y CRESUD.

Consideramos estimulante que varios miembros del personal hayan demostrado su confianza y compromiso con el Banco, haciéndose accionistas. Son 204 en total, o sea dos personas sobre tres. Para ellos un gracias especial.

CODESARROLLO terminó el 2022 con un patrimonio de US$ 29.634.006, que es la suma del capital social, de las reservas legales y de las donaciones recibidas. El capital social de los 903 accionistas (42 organizaciones populares, 22 ONG ecuatorianas, 25 entidades de crédito cooperativo italiano, 1 entidad financiera solidaria francesa, 1 entidad financiera solidaria austríaca, 779 personas naturales ecuatorianas y 33 personas naturales del exterior (Italia 25, Austria 5, Alemania 2, Bélgica 1) es de US$22.789.900,00.

Opinión de Auditoría Interna en su revisión a los Balances 2022

Se revisó los balances generales de Banco Desarrollo de los Pueblos "CODESARROLLO" S.A. y el correspondiente estado de resultados por el año terminado al 31 de diciembre de 2022, con sus respectivos anexos contables a fin de verificar que los saldos reflejados en los estados financieros se encuentren adecuadamente respaldados y cuadrados durante el periodo analizado.

La Administración del Banco es responsable por la preparación y presentación razonable de los estados financieros de acuerdo con normas y prácticas contables establecidas por la Superintendencia de Bancos y del control interno que considere necesario para permitir la preparación de estados financieros libres de errores materiales.

Por lo tanto, en mi opinión el balance general de Banco Desarrollo de los Pueblos "CODESARROLLO" S.A. y el correspondiente estado de resultados, se presentan razonablemente, en todos los aspectos importantes, de acuerdo con normas y prácticas contables establecidas por la Superintendencia de Bancos del Ecuador.

Verónica Ortega
Auditora Interna

Opinión de Auditoría Externa y Comisario respecto a los Balances del 2022

Hemos auditado los estados financieros de BANCO "DESARROLLO DE LOS PUEBLOS" S.A. CODESARROLLO, que incluyen el balance general al 31 de diciembre de 2022, y los estados de resultados, de cambios en el patrimonio neto y de flujo de efectivo por el año terminado en esa fecha y las notas que comprenden un resumen de las políticas contables significativas y otra información explicativa. Los estados financieros han sido preparados por la Administración con base a las normas y prácticas contables establecidas por la Junta de Política y Regulación Financiera y la Superintendencia de Bancos.

Los estados financieros adjuntos presentan razonablemente, en todos los aspectos significativos, la situación financiera de BANCO "DESARROLLO DE LOS PUEBLOS" S.A. CODESARROLLO al 31 de diciembre de 2022, el resultado de sus operaciones, los cambios en su patrimonio y flujo de efectivo por el año terminado en esa fecha, de acuerdo con las normas y prácticas contables establecidas por la Junta de Política y Regulación Financiera y la Superintendencia de Bancos.

HLB CONSULTORES MORÁN CEDILLO CÍA. LTDA.
AUDITORES INDEPENDIENTES

Estados Financieros

Balance General

NOMBRE DE LA CUENTA	SALDO
ACTIVO	**$240.840.772,91**
FONDOS DISPONIBLES	$33.241.057,52
INVERSIONES	$15.479.517,29
CARTERA DE CRÉDITOS	$178.113.331,17
CUENTAS POR COBRAR	$3.276.615,01
BIENES REALIZABLES	$163.167,33
PROPIEDADES Y EQUIPO	$4.779.990,98
OTROS ACTIVOS	$5.787.093,61
PASIVOS	**$211.206.767,38**
OBLIGACIONES CON EL PÚBLICO	$165.673.735,41
OBLIGACIONES INMEDIATAS	$463.694,65
CUENTAS POR PAGAR	$8.493.094,46
OBLIGACIONES FINANCIERAS	$36.193.188,06
OBLIGACIONES CONVERTIBLES EN ACCIONES Y APORTES PARA FUTURA CAPITALIZACIÓN	$116.251,11
OTROS PASIVOS	$266.803,69
PATRIMONIO	**$29.634.005,53**
CAPITAL SOCIAL	$22.789.900,00
RESERVAS	$3.137.002,48
OTROS APORTES PATRIMONIALES	$1.535.061,02
SUPERÁVIT POR VALUACIONES	$1.151.790,93
RESULTADOS	**$1.020.251,10**

Estado de pérdidas y ganancias

NOMBRE DE LA CUENTA	SALDO
INGRESOS	**$36.672.073,78**
INTERESES Y DESCUENTOS GANADOS	$30.085.085,67
COMISIONES GANADAS	$71.513,32
UTILIDADES FINANCIERAS	$1.004.483,54
INGRESOS POR SERVICIOS	$1.169.709,27
OTROS INGRESOS OPERACIONALES	$199.901,06
OTROS INGRESOS	$4.141.380,92
GASTOS	**$35.651.822,68**
INTERESES CAUSADOS	$10.835.598,85
COMISIONES CAUSADAS	$344.706,56
PÉRDIDAS FINANCIERAS	$702.463,91
PROVISIONES	$9.367.741,78
GASTOS DE OPERACIÓN	$12.906.566,16
OTRAS PÉRDIDAS OPERACIONALES	$6.002,82
OTROS GASTOS Y PÉRDIDAS	$602.677,41
IMPUESTOS Y PARTICIPACIÓN A EMPLEADOS	$886.065,19
RESULTADO ACUMULADO	**$1.020.251,10**

Indicadores Financieros

Cifras en miles de dolares
Información al 31 de diciembre de 2022

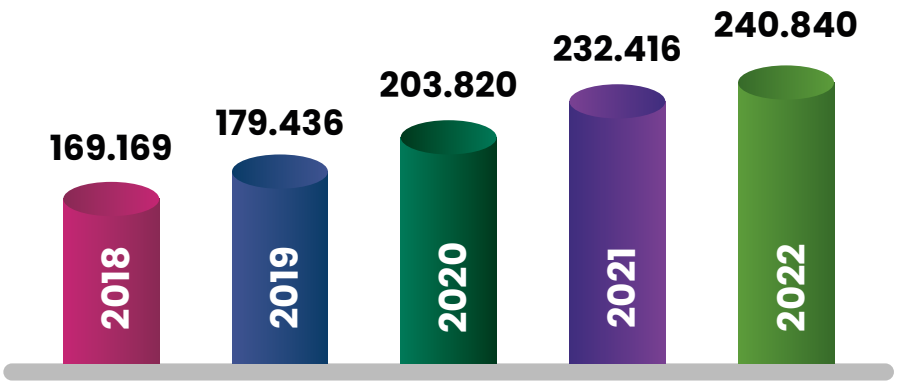

ACTIVOS

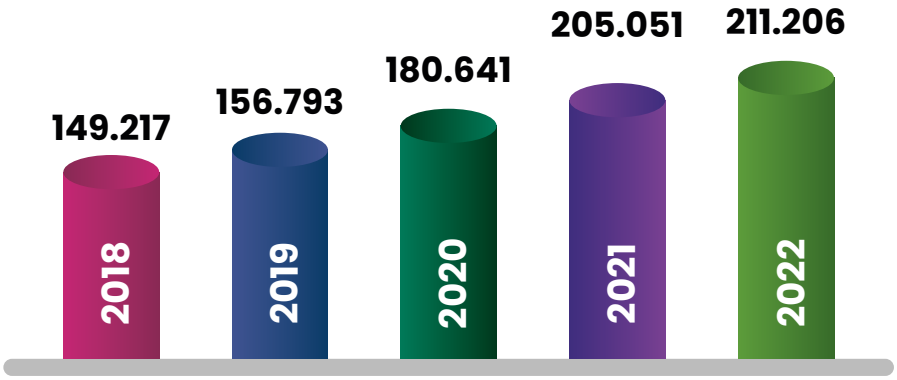

PASIVOS

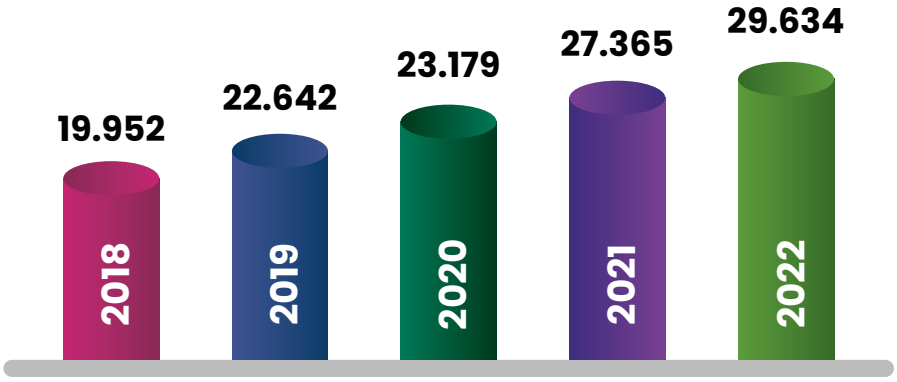

PATRIMONIO

Solvencia
15,82%

ROE
3,74%

Liquidez
37,61%

Cobertura de cartera
133,31%

Morosidad PAR 60
5,72%

Programa de Educación Financiera

CODESARROLLO ha nacido para apoyar a los sectores populares con el fin de que la buena administración de sus finanzas sea el motor que permita la superación de la pobreza, especialmente rural.

La ejecución de este programa ha contribuido al fortalecimiento de nuestros clientes y público en general sobre el conocimiento de los productos y servicios financieros que ofrece el mercado, así como la difusión de los derechos y obligaciones que tienen como consumidores del Sistema Financiero, a través de jornadas de capacitación a los jóvenes, estudiantes de unidades educativas, en temas sociales, financieros, para que adquieren una formación en una cultura emprendedora y cuidado del medio ambiente; así como también al público en general.

A través de diversas alianzas y del trabajo de su personal técnico especializado en finanzas populares, CODESARROLLO ha prestado apoyo principalmente a las Redes y Cooperativas de Ahorro y Crédito que solicitan sus servicios, para que lleguen a sus socios con cursos de capacitación sobre educación financiera y jornadas de asistencia técnica. Cada vez este trabajo está requiriendo más atención y dedicación. Son casi 300 las organizaciones de la EPS con las cuales estamos relacionados.

Cumplimiento de los indicadores del Programa de Educación Financiera.

3.156*
consumidores financieros capacitados

706*
preadolescentes y jóvenes capacitados

2.439*
adultos y adultos mayores capacitados

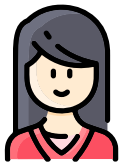

2.306*
mujeres

848*
hombres

1.506*
zona rural

1.626*
zona urbana

* La información presentada corresponde a los campos de información que fueron completados.

Unidad de Atención al Usuario Financiero

Semestralmente, la Oficial de Atención al Usuario Financiero informa del cumplimiento de la política de transparencia frente al usuario de servicios financieros y las estadísticas de reclamos, quejas y consultas realizadas por los clientes, tanto las que han sido resueltas por la Unidad como las que han sido dirigidas a la Superintendencia de Bancos. La Gerencia General y su equipo, deben brindar soluciones y realizar los correctivos necesarios en los procesos de atención a los clientes para garantizar la transparencia en la información, el adecuado trato, la calidad en el servicio y las transacciones.

En el año 2022, se atendieron 10 quejas presentadas por los consumidores financieros las mismas que fueron atendidas dentro del plazo de los 15 días reglamentarios y las respuestas fueron favorables a los clientes.

Fondo de Desarrollo de la Economía Popular y Solidaria

El Fondo de Desarrollo de la Economía Popular y Solidaria es un fondo especial para financiar actividades dirigidas a las Organizaciones de la Economía Popular y Solidaría. Fue constituido a partir del aporte de los accionistas de Banco CODESARROLLO el 19 de marzo 2019, con el objetivo de aportar para el financiamiento y cofinanciamiento de actividades de redes, EFL, OPEPS y otras afines.

Este Fondo de Desarrollo de la Economía Popular y Solidaria, se ha financiado con el aporte del 3% de las utilidades de los accionistas que han manifestado su interés de participar en la financiación del fondo en los años 2018, 2019 y 2021. Para el efecto, cada Accionista libremente y por escrito decidió dedicar parte de su utilidad al fortalecimiento de las OEPS.

El monto acumulado por el Fondo de Desarrollo de la Economía Popular y Solidaria entre el 2019–2023 es de US$137.569,53, constituido según se puede apreciar en el siguiente cuadro:

MOVIMIENTO/AÑO	2019	2020	2021	2022	2023	TOTAL
APORTES RECIBIDOS DE ACCIONISTAS	43.906,49	42.184,36	91,44	51.387,24	-	137.569,53
APOYOS CONVENIOS EPS	(11.200,00)	(39.948,08)	(13.750,00)	(14.910,00)	(18.500,00)	(98.308,08)
SALDO AL 31 DE DICIEMBRE DE 2022						**98.308,08**

En total se financiaron hasta diciembre 2022, 22 propuestas por un total de 98.308 dólares

En la siguiente tabla se especifican los resultados de estos proyectos.

ORGANIZACIÓN	DETALLE PROYECTOS 2022	APORTE ENTREGADO
Cooperativa SURANGAY, Cotopaxi.	Terminación de invernadero para la producción de plantas nativas para reforestación de la zona de influencia. El trabajo se realiza en relación directa con GAD Parroquiales de la zona. La cooperativa participa responsablemente en la defensa del medio ambiente.	**1.500**
REFIDER	La REFIDER cuenta con el modelo de gestión que le permite responder a la normativa vigente y expandirse a nuevas EFL. Procesos de fusión entre cooperativas Salinas y cooperativa Chachimbiro a la espera de la aprobación de la SEPS.	**4.500**
RENAFIPSE	Plan de capacitación de la RED ejecutado entre noviembre 2021 – febrero 2022. 6 eventos realizados, 23 cooperativas participantes, 210 personas asistieron.	**4.500**

El fondo, durante los años 2019 al 2021, apoyó con fuerza procesos de capacitación de redes. Desde el 2022, el Banco incluyó en su presupuesto acciones de apoyo a las redes, las cuales deben estar orientadas a organizaciones de productores de la economía real (producción, transformación, comercialización, servicios) con preferencia a las que estén relacionadas con estructuras financieras locales (cajas de ahorro y crédito o cooperativas).

En el año 2022 se apoyaron 8 propuestas por un total de 33.410 dólares, conforme la siguiente tabla:

ORGANIZACIÓN	DETALLE PROYECTOS 2022	APORTE ENTREGADO
Apoyo a redes y a cajas de ahorro y crédito agrupadas informalmente	Estudio técnico sobre circuitos ahorro e inversión a nivel territorial de las cajas de ahorro y bancos comunales como insumos técnico-teóricos en las estrategias de intervención del sector	**5.000**
Asociación Agropecuaria de Granjas Integrales San Joaquín perteneciente a la comunidad San Clemente de la parroquia Ambuquí, cantón Ibarra, provincia de Imbabura	Intercambio de experiencias entre productores de distintas zonas. Movilización y alimentación.	**800**

ORGANIZACIÓN	DETALLE PROYECTOS 2022	APORTE ENTREGADO
Cooperativa de producción Bordados Cuenca	Fortalecimiento de capacidades, apoyo en eventos de capacitación y compra de materia prima	**4.360**
Asociación de productores agropecuarios Simón Bolívar. Cotopaxi. Toacazo, Planchaloma	Apoyo para compra de bidones para acopio de leche, 31 socios, 29 mujeres 2 hombres. Planta de acopio y transformación de lácteos. Grupo relacionado con cooperativa Simón Bolívar	**4.750**
Tejemujeres. Cuenca. Gualaceo.	Compra de materia primera, lana de alpaca. Creación de nuevos productos con lana de alpaca. Capacitación y fortalecimiento de la caja de ahorro y crédito.	**4.500**
As. De mujeres 4 de abril. Cotopaxi, Guasaganda.	Apoyo para terminación de planta de transformación de productos de la zona: frituras (chifles). Cuentan con una caja de ahorro y crédito.	**4.500**
Federación campesina de la zona sur de Manabí. FOCAZSUM	Compra de materia prima, café y maíz para transformación en café tostado y balanceado Pequeños implementos. Repensar la relación con las cooperativas y Banco Codesarrollo desde la economía real.	**4.500**
Cooperativa SISA, Tungurahua, Ambato	Apoyo para implementación de producción agroecológica con mujeres y constitución de un fondo. Actualización de producto agroecológico para mujeres.	**5.000**
7 propuestas	**Total**	**33.410**

Hechos relevantes

En la medida que han ido disminuyendo los contagios del COVID, poco a poco hemos podido regresar a la "nueva normalidad". Para nosotros el aspecto más importante ha sido el retorno al trabajo presencial.

Consideramos que CODESARROLLO se caracteriza por la cercanía y la espontaneidad de las relaciones que se establecen entre las personas. El trabajo presencial favorece estos aspectos más que el teletrabajo.

También las relaciones internacionales se han ido estrechando. Hemos recibido las visitas (a veces solo para conocernos mejor y otras veces para realizar la "debida diligencia") de varias entidades que colaboran con Banco CODESARROLLO, mediante operaciones de fondeo o de aumento del capital social.

En agosto de 2022 recibimos la visita de representantes de dos accionistas del exterior. 14 personas de Cassa Padana (Italia, el mayor accionista de CODESARROLLO después del FEPP), 20 personas de SIDI (Francia). Con ellos llegamos a conocer a varias organizaciones populares que reciben servicios del GSFEPP.

El 11 de noviembre se realizó el XII Encuentro Ecuador-Italia, que trató el tema "Finanzas solidarias para un desarrollo humano sostenible". Participaron 41 personas del Crédito Cooperativo Italiano (que durante los 8 días anteriores recorrieron las provincias del norte y centro de la Sierra) y más de 200 dirigentes o miembros de instituciones y de organizaciones populares (COAC, redes, cajas, OPEPS, etc.), que el día anterior habían animado un taller sobre problemas y desafíos de la EPS.

Estos encuentros y talleres ratifican la confianza de que goza CODESARROLLO en Ecuador y el exterior.

Agradecimientos

Banco CODESARROLLO quiere expesar su agradecimiento a todas las personas e instituciones que hacen posible que esta institución cumpla su misión y mejore constantemente.

- **A nuestros accionistas ecuatorianos y extranjeros que nos brindan su confianza, sus recursos y sus orientaciones;**
- **A nuestros accionistas italianos del Crédito Cooperativo y de otras entidades sociales, a las instituciones solidarias de Francia y Austria, fieles y comprometidos con nuestro trabajo.**
- **A los clientes activos y pasivos, especialmente a quienes realizan depósitos a plazo fijo, que con su confianza nos ayudan a crecer en cantidad y calidad.**
- **A los usuarios de la tarjeta de débito CODE EFECTIVA y de los servicios electrónicos.**
- **A todo el personal, guiado por el Gerente y la Subgerente General, los/las Gerentes de Área, los Jefes/as de Agencia, los Responsables de departamentos y unidades de la Oficina Matriz;**
- **A la Superintendencia de Bancos que nos estimula para que seamos mejores.**

Agradecemos al Señor que nos regala salud, vida, voluntad, razones y satisfacciones para trabajar en la construcción de un Ecuador mejor, solidario, ecológico y pacífico.

Nuestras perspectivas son buenas. En el 2023, esperamos que nuestro servicio y nuestros resultados sean mejores que en el 2022, con la colaboración de todos en inteligencia, sudor, amor, creatividad y honradez.

Somos parte de

Grupo Social fepp
FONDO ECUATORIANO POPULORUM PROGRESSIO

Banco
CODESARROLLO
Invertimos en Humanidad

es:

Banco "Desarrollo de los Pueblos" S.A.

CODESARROLLO

www.bancodesarrollo.fin.ec

1800 43 43 43

Somos miembros de:

Global Alliance for Banking on Values

ASOMIF
Impulsamos las microfinanzas del Ecuador

RFD
Finanzas para el desarrollo
RED DE INSTITUCIONES FINANCIERAS DE DESARROLLO